ТЕХНИЧЕСКИЙ ПАСПОРТ И СПЕЦИФИКАЦИЯ

Высоковакуумный пневматический клапан напуска DQQ-J80GL-E

DQQ-J80GL-E

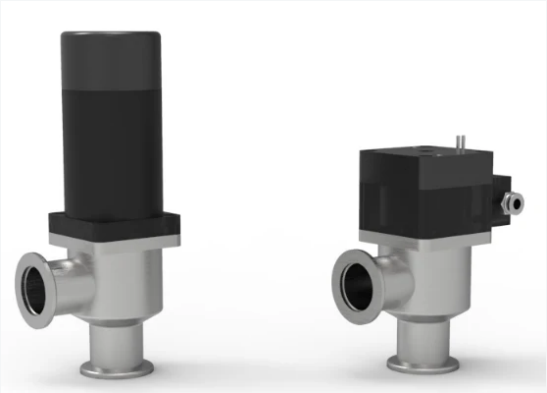

Оборудование серии Клапаны DQQ

Высоковакуумный пневматический клапан напуска DQQ-J80GL-E: DN 80, ISO-K, нержавеющая сталь 304, уплотнение — фторкаучук (viton), привод — пневматический.

Категория	**Вакуумные клапаны**
Серия	**Клапаны DQQ**
Модель	**DQQ-J80GL-E**
Контакт	**info@cbvacrus.ru**

Технические характеристики и спецификация

Параметр	Значение
Модель	**DQQ-J80GL-E**
Тип оборудования	**Высоковакуумный пневматический клапан напуска**
Код заказа	**4.1.2359-E**
Заводской код изделия	**A25Y1-00086**
Условный проход	**DN 80**
Материал	**Нержавеющая сталь 304**
Уплотнение	**Фторкаучук (Viton)**
Привод	**Пневматический**
Конструктивное исполнение	**Клапан напуска**
Стандарт присоединения	**ISO-K**
Масса	**4,53 кг**

Применение и подбор

Назначение и исполнение DQQ-J80GL-E Высоковакуумный пневматический клапан напуска DQQ-J80GL-E предназначен для подачи газа при управляемом напуске в вакуумный объём. Код заказа 4.1.2359-E определяет отдельное исполнение: условный проход: DN 80; материал: Нержавеющая сталь 304; уплотнение: Фторкаучук (Viton); привод: Пневматический; конструктивное исполнение: Клапан напуска; стандарт присоединения: ISO-K; масса: 4,53 кг.

Технические преимущества конструкции Привод «Пневматический» выбирают в соответствии с управлением установки. Уплотнение «Фторкаучук (Viton)» и материал «Нержавеющая сталь 304» позволяют сопоставить выбранный клапан с рабочей средой и соседними элементами тракта. Для сильфонного узла движение штока передаётся через герметичный металлический элемент. Для эластомерного уплотнения важны совместимость среды, чистота и температурный режим.

Пример применения При включении DQQ-J80GL-E между камерой и откачной линией проектировщик сопоставляет стандарт фланцев, проход и доступное монтажное пространство. Арматура участвует в последовательности запуска, изоляции камеры и обслуживания. Это инженерный сценарий интеграции; рабочие давления, газовая нагрузка и межблокировки задаются фактической установкой.

Подбор и совместимость Сначала фиксируют точный код заказа, стандарт каждого порта и условный проход. Затем проверяют материал, тип герметизации, монтажную ориентацию, температуру, требуемую проводимость и состав газа. Для автоматического привода дополнительно согласуют питание или пневмолинию, сигналы положения и безопасное состояние при потере энергии.

Монтаж и ввод в работу Клапан устанавливают на разгруженной соосной магистрали. Соседние трубы закрепляют на собственных опорах, уплотнительные поверхности защищают от частиц, а вокруг привода оставляют доступ для подключения и обслуживания. Перед запуском сверяют маркировку, направление портов, ответные фланцы и комплектность; после монтажа проверяют герметичность и несколько циклов открытия и закрытия в составе штатных межблокировок.

Эксплуатация и обслуживание При обслуживании отключают источники энергии и выравнивают давление по принятой процедуре установки. Осматривают состояние уплотнений, плавность хода привода и чистоту портов. Запасные части подбирают по полному обозначению и коду заказа, поскольку внешне близкие исполнения могут иметь разные узлы герметизации.

Комплектация заказа В спецификации указывают DQQ-J80GL-E, код 4.1.2359-E, количество, рабочую среду, давления и температуры, присоединения, монтажное положение, управление и сигналы положения. Технический паспорт доступен в разделе документов карточки.

Подобрать фланцы, уплотнения и элементы вакуумного тракта · Расчёт проводимости вакуумной линии

Реальное изображение серии

Примеры оборудования CBVAC для построения вакуумного тракта